



Primarschulgemeinde Amden  
8873 Amden SG

---

# Jahresrechnung 2009

## Voranschlag 2010 – Amtsberichte

---



Unterricht in der Natur

Foto: Judith Schildknecht

---

## Bürgerversammlung

Montag, 29. März 2010, 20.00 Uhr, im Saal Amden

---

# Primarschulgemeinde Amden

## Inhaltsverzeichnis

	Seite
Inhaltsverzeichnis	1
Traktanden der Bürgerversammlung	2
Laufende Rechnung 2009 und Voranschlag 2010	3
Bestandesrechnung	11
Investitionsrechnung	13
Abschreibungsplan	14
Steuerbedarf 2010 – Verschiedene Kassen/Sparhefte	15
Prüfungs- und Genehmigungsvermerke	16
Bericht und Anträge der Geschäftsprüfungskommission	17
Jahresbericht der Präsidentin	18
Jahresbericht der Schulleitung	22
Ferienplan 2010/2011	23

Wir laden Sie ein zur

## **Bürgerversammlung der Primarschulgemeinde Amden**

**Montag, 29. März 2010, 20.00 Uhr,  
im Saal, Amden**

### **Traktanden**

1. Wahl der Stimmenzähler
2. Vorlage der Jahresrechnung 2009  
Bericht der Geschäftsprüfungskommission
3. Voranschlag 2010
4. Allgemeine Umfrage

8873 Amden, 23. Februar 2010

DER PRIMARSCHULRAT

---

Die Stimmausweise werden separat zugestellt und sind an der Bürgerversammlung vorzuweisen. Fehlende Stimmausweise können bis Montag, 29. März 2010, 17.30 Uhr, auf der Gemeinderatskanzlei bezogen werden.

Die gedruckten Jahresrechnungen werden per Post an alle Haushaltungen zugestellt. Weitere Exemplare können auf der Gemeinderatskanzlei bezogen werden.

---

## VERWALTUNGSRECHNUNG

\*\*\*\*\*

1 BÜRGERSCHAFT- BEHÖRDE- VERWALTUNG		Voranschlag: 2009		Rechnung: 31.12.09		Voranschlag: 2010	
Konto:	Text:	Aufwand:	Ertrag:	Aufwand:	Ertrag:	Aufwand:	Ertrag:
<b>10 BÜRGERSCHAFT - GESCHÄFTSPRÜFUNG</b>							
103000	Sitzungs- und Taggelder	1,000.00		787.00		1,000.00	
103090	Übriger Personalaufwand	0.00		0.00		0.00	
103100	Drucksachen - Inserate	2,500.00		2,158.70		2,500.00	
103180	Porti - Verteilungskosten	1,000.00		545.15		5,000.00	
103181	Vorbereitung Fusion Schulgemeinden	39,000.00		5,523.55		15,000.00	
104360	Rückerstattungen Fusion OSNA/PSM		26,000.00		3,700.00		10,000.00
<b>Subtotal:</b>		<b>43,500.00</b>	<b>26,000.00</b>	<b>9,014.40</b>	<b>3,700.00</b>	<b>23,500.00</b>	<b>10,000.00</b>
<b>12 SCHULRAT - KOMMISSIONEN - SCHULLEITUNG</b>							
123000	Honorare - Sitzungs- Taggelder	33,000.00		29,676.00		33,000.00	
123010	Löhne Schulverwaltung	35,000.00		32,753.00		35,000.00	
123011	Löhne Schulleitung	25,000.00		28,134.65		28,000.00	
123030	Sozialversicherung (Arbeitgeberbeiträge)	8,000.00		7,007.90		8,000.00	
123040	Personalversicherung (Arbeitgeberbeiträge)	6,000.00		4,728.45		6,000.00	
123050	Unfallversicherung (Arbeitgeberbeiträge)	1,300.00		1,299.70		1,300.00	
123090	Fortbildung - Kurse	3,000.00		3,798.90		4,000.00	
123100	Büromaterial - Drucksachen - Computer	4,000.00		3,750.85		4,000.00	
123110	Anschaffungen Mobilien und Geräte	0.00		0.00		0.00	
123150	Unterhalt Mobilien und Geräte	500.00		0.00		500.00	
123180	Porti - Bankgebühren - Amtsbürgerschaft	1,000.00		777.90		1,000.00	
123190	Mitgliederbeiträge Verbände	1,000.00		787.00		1,000.00	
124360	Rückerstattungen		300.00		185.90		5,000.00
<b>Subtotal:</b>		<b>117,800.00</b>	<b>300.00</b>	<b>112,714.35</b>	<b>185.90</b>	<b>121,800.00</b>	<b>5,000.00</b>
<b>Total:</b>		<b>161,300.00</b>	<b>26,300.00</b>	<b>121,728.75</b>	<b>3,885.90</b>	<b>145,300.00</b>	<b>15,000.00</b>

## 2 UNTERRICHT KINDERGARTEN + VOLKSSCHULE

Konto:	Text:	Aufwand:	Ertrag:	Aufwand:	Ertrag:	Aufwand:	Ertrag:
<b>20 KINDERGARTEN</b>							
203020	Löhne und Zulagen	82,000.00		83,537.90		90,000.00	
203028	Deutsch an Fremdsprachige	3,000.00		3,089.15		4,000.00	
203030	Sozialversicherung (Arbeitgeberbeiträge)	6,500.00		6,449.75		7,000.00	
203040	Personalversicherung (Arbeitgeberbeiträge)	4,500.00		5,215.45		5,000.00	
203050	Unfallversicherung (Arbeitgeberbeiträge)	1,200.00		1,177.55		1,200.00	
203090	Fortbildung - Personalaufwand	500.00		389.45		500.00	
203091	Weiterbildungsbeitrag Kanton	700.00		672.00		700.00	
203100	Anschauungs- und Verbrauchsmaterial	1,800.00		1,427.30		1,800.00	
203104	Fachliteratur	400.00		159.30		400.00	
<b>Uebertrag:</b>		<b>100,600.00</b>	<b>0.00</b>	<b>102,117.85</b>	<b>0.00</b>	<b>110,600.00</b>	<b>0.00</b>

## VERWALTUNGSRECHNUNG

\*\*\*\*\*

### 2 UNTERRICHT KINDERGARTEN + VOLKSSCHULE

Konto: Text:	Voranschlag: 2009		Rechnung: 31.12.09		Voranschlag: 2010	
	Aufwand:	Ertrag:	Aufwand:	Ertrag:	Aufwand:	Ertrag:
Hertrag:	100,600.00	0.00	102,117.85	0.00	110,600.00	0.00
203110 Anschaffung Mobilien und Geräte	500.00		386.25		1,000.00	
203150 Unterhalt Mobilien und Geräte	500.00		181.85		500.00	
<b>Subtotal:</b>	<b>101,600.00</b>	<b>0.00</b>	<b>102,685.95</b>	<b>0.00</b>	<b>112,100.00</b>	<b>0.00</b>

### 21 PRIMARSCHULE

213020 Löhne Primarlehrer/Werken/Handarbeit	555,000.00		523,032.85		534,000.00	
213022 Leistungsprämien	2,000.00		2,000.00		3,000.00	
213023 Begabtenförderung	3,500.00		7,104.00		8,000.00	
213025 Funktionszulagen	4,000.00		3,750.00		4,000.00	
213026 Treueprämien	6,000.00		2,767.35		6,000.00	
213027 Stellvertretungen	40,000.00		77,664.15		60,000.00	
213028 Deutsch an Fremdsprachige	9,000.00		8,163.15		9,000.00	
213030 Sozialversicherung (Arbeitgeberbeiträge)	46,000.00		48,771.80		45,000.00	
213040 Personalversicherung (Arbeitgeberbeiträge)	54,000.00		39,899.50		50,000.00	
213050 Unfallversicherung (Arbeitgeberbeiträge)	9,000.00		8,948.80		7,000.00	
213090 Weiterbildung - Personalaufwand	10,000.00		3,290.25		10,000.00	
213091 Weiterbildungsbeitrag an Kanton	3,000.00		2,976.00		3,000.00	
213100 Anschauungs- und Verbrauchsmaterial	10,000.00		9,985.20		10,000.00	
213101 Material - Werken und Gestalten	6,200.00		4,145.45		5,600.00	
213103 Schülerbibliothek	1,500.00		929.85		1,500.00	
213104 Lehrerbibliothek	1,000.00		622.80		1,000.00	
213110 Anschaffung Mobilien und Geräte	9,000.00		2,931.45		6,000.00	
213150 Unterhalt Mobilien und Geräte	2,000.00		1,983.15		2,000.00	
213160 Mieten - Leasing	10,000.00		23,302.55		10,000.00	
214360 Rückerstattungen von Privaten		1,000.00		2,998.60		1,000.00
214361 Rückerstattungen Sachaufwand		0.00		13,294.30		0.00
214362 Rückerstattungen Sozialzulagen		0.00		8,914.30		30,000.00
214520 Rückerstattungen von Gemeinwesen		15,000.00		14,588.60		15,000.00
<b>Subtotal:</b>	<b>781,200.00</b>	<b>16,000.00</b>	<b>772,268.30</b>	<b>39,795.80</b>	<b>775,100.00</b>	<b>46,000.00</b>

### 26 MUSIKSCHULE

263010 Leitung	6,000.00		6,000.00		6,000.00	
263020 Löhne Unterricht Volksschüler	110,000.00		126,458.50		110,000.00	
263021 Löhne Unterricht jugendliche Schulabgänger	4,000.00		3,178.40		1,000.00	
263022 Löhne Unterricht Erwachsene / Auswärtige	4,000.00		4,050.00		4,000.00	
263030 Sozialversicherung (Arbeitgeberbeiträge)	8,000.00		8,364.20		8,000.00	
263040 Personalversicherung (Arbeitgeberbeiträge)	4,000.00		5,125.35		4,000.00	
263050 Unfallversicherung (Arbeitgeberbeiträge)	1,000.00		1,520.90		1,000.00	
<b>Uebertrag:</b>	<b>1,019,800.00</b>	<b>16,000.00</b>	<b>1,029,651.60</b>	<b>39,795.80</b>	<b>1,021,200.00</b>	<b>46,000.00</b>

## VERWALTUNGSRECHNUNG

\*\*\*\*\*

2 UNTERRICHT KINDERGARTEN + VOLKSSCHULE		Voranschlag: 2009		Rechnung: 31.12.09		Voranschlag: 2010	
Konto:	Text:	Aufwand:	Ertrag:	Aufwand:	Ertrag:	Aufwand:	Ertrag:
Hertrag:		1,019,800.00	16,000.00	1,029,651.60	39,795.80	1,021,200.00	46,000.00
263090	Weiterbildung - Oberiger Personalaufwand	200.00		200.10		200.00	
263100	Verbrauchsmaterial Musikschule	1,500.00		369.35		1,500.00	
263104	Mitgliederbeitrag Remu	800.00		825.00		800.00	
263110	Anschaffung Mobiliar und Instrumente	500.00		375.60		500.00	
263160	Leasing Mobilien und Instrumente	1,000.00		1,000.00		1,000.00	
264330	Schüleranteile		44,000.00		47,436.75		44,000.00
264331	Teilnehmerbeiträge für Jugendliche		4,000.00		3,178.40		1,000.00
264332	Teilnehmerbeiträge für Erwachsene		4,000.00		4,050.00		4,000.00
264350	Verkäufe		500.00		0.00		0.00
264520	Rückerstattungen		25,000.00		31,289.75		28,000.00
264690	Uebrige Beiträge		600.00		0.00		0.00
Subtotal:		141,000.00	78,100.00	157,467.40	85,954.90	138,000.00	77,000.00
<b>27 FOERDERNDE MASSNAHMEN</b>							
273021	Löhne und Zulagen - Logopädie	35,000.00		36,252.15		40,000.00	
273023	Löhne und Zulagen - Einführungs-klasse	20,000.00		13,255.15		0.00	
273024	Löhne und Zulagen - Integration	166,000.00		172,055.50		174,000.00	
273026	Treueprämien	0.00		0.00		0.00	
273030	Sozialversicherung (Arbeitgeberbeiträge)	12,000.00		13,148.10		14,000.00	
273040	Personalversicherung (Arbeitgeberbeiträge)	11,000.00		11,282.00		14,000.00	
273050	Unfallversicherung (Arbeitgeberbeiträge)	2,300.00		2,400.45		2,300.00	
273090	Fortbildung - Personalaufwand	1,000.00		487.65		1,000.00	
273100	Verbrauchsmaterial	1,500.00		843.80		1,500.00	
273110	Anschaffung Mobilien und Geräte	500.00		190.25		500.00	
274361	Rückerstattungen Sachaufwand		85,000.00		100,920.00		100,000.00
274362	Rückerstattung Sozialzulagen		6,000.00		4,000.00		3,000.00
274600	Bundesbeiträge		6,000.00		4,739.00		5,000.00
Subtotal:		249,300.00	97,000.00	249,915.05	109,659.00	247,300.00	108,000.00
<b>29 INFORMATIK</b>							
293010	Löhne 2.-Level-Support	6,000.00		5,625.00		6,000.00	
293030	Sozialversicherung (Arbeitgeberbeiträge)	500.00		440.60		500.00	
293090	EDV - Fortbildung	500.00		0.00		500.00	
293100	Verbrauchsmaterial - Toner - Disketten	2,000.00		2,243.20		2,000.00	
293110	Anschaffung Mobilien und Geräte	20,000.00		20,305.30		20,000.00	
293150	Unterhalt Mobilien und Geräte	0.00		0.00		0.00	
293181	Übrige externe Dienstleistungen	5,000.00		861.90		5,000.00	
Subtotal:		34,000.00	0.00	29,476.00	0.00	34,000.00	0.00
Total:		1,307,100.00	191,100.00	1,311,812.70	235,409.70	1,306,500.00	231,000.00

## VERWALTUNGSRECHNUNG

\*\*\*\*\*

### 3 SCHULANLÄSSE / FREIZEITGESTALTUNG

Konto: Text:	Voranschlag: 2009		Rechnung: 31.12.09		Voranschlag: 2010	
	Aufwand:	Ertrag:	Aufwand:	Ertrag:	Aufwand:	Ertrag:
<b>30 SCHULREISEN</b>						
303170 Aufwand Schulreisen	2,200.00		2,027.40		2,400.00	
304360 Teilnehmerbeiträge		0.00		0.00		0.00
<b>Subtotal:</b>	<b>2,200.00</b>	<b>0.00</b>	<b>2,027.40</b>	<b>0.00</b>	<b>2,400.00</b>	<b>0.00</b>
<b>31 SPORTANLÄSSE</b>						
313170 Aufwand Sportanlässe in der Schulzeit	4,500.00		3,319.20		4,000.00	
<b>Subtotal:</b>	<b>4,500.00</b>	<b>0.00</b>	<b>3,319.20</b>	<b>0.00</b>	<b>4,000.00</b>	<b>0.00</b>
<b>32 KLASSENLAGER</b>						
323170 Aufwand Klassenlager	6,000.00		6,118.20		5,300.00	
324360 Teilnehmerbeiträge		2,000.00		2,160.00		2,000.00
<b>Subtotal:</b>	<b>6,000.00</b>	<b>2,000.00</b>	<b>6,118.20</b>	<b>2,160.00</b>	<b>5,300.00</b>	<b>2,000.00</b>
<b>34 ÜBRIGE VERANSTALTUNGEN</b>						
343170 Aufwand übrige Veranstaltungen	2,000.00		1,170.00		2,000.00	
<b>Subtotal:</b>	<b>2,000.00</b>	<b>0.00</b>	<b>1,170.00</b>	<b>0.00</b>	<b>2,000.00</b>	<b>0.00</b>
<b>Total:</b>	<b>14,700.00</b>	<b>2,000.00</b>	<b>12,634.80</b>	<b>2,160.00</b>	<b>13,700.00</b>	<b>2,000.00</b>

### 4 GESUNDHEITSDIENST- DIV. BETRIEBSKOSTEN

Konto: Text:	Aufwand:	Ertrag:	Aufwand:	Ertrag:	Aufwand:	Ertrag:
<b>40 SCHULARZTDIENST</b>						
403010 Honorar Schularzt	1,000.00		165.00		1,000.00	
403030 Sozialversicherung (Arbeitgeberbeiträge)	0.00		0.00		0.00	
403130 Verbrauchsmaterial	1,000.00		190.70		1,000.00	
403180 Reihenuntersuchungen	1,500.00		1,013.20		1,500.00	
<b>Subtotal:</b>	<b>3,500.00</b>	<b>0.00</b>	<b>1,368.90</b>	<b>0.00</b>	<b>3,500.00</b>	<b>0.00</b>
<b>Uebertrag:</b>	<b>3,500.00</b>	<b>0.00</b>	<b>1,368.90</b>	<b>0.00</b>	<b>3,500.00</b>	<b>0.00</b>

## VERWALTUNGSRECHNUNG

\*\*\*\*\*

4 GESUNDHEITSDIENST- DIV. BETRIEBSKOSTEN		Voranschlag: 2009		Rechnung: 31.12.09		Voranschlag: 2010	
Konto:	Text:	Aufwand:	Ertrag:	Aufwand:	Ertrag:	Aufwand:	Ertrag:
Hertrag:		3,500.00	0.00	1,368.90	0.00	3,500.00	0.00
<b>41 SCHULZAHNPFLEGE</b>							
413010	Honorar Schulzahnarzt	4,000.00		2,898.40		4,000.00	
413030	Sozialversicherung (Arbeitgeberbeiträge)	500.00		0.00		500.00	
413130	Verbrauchsmaterialien	500.00		966.15		500.00	
Subtotal:		5,000.00	0.00	3,864.55	0.00	5,000.00	0.00
<b>42 SCHULPSYCHOLOGISCHER DIENST</b>							
423640	Beitrag an schulpsychologischen Dienst	12,000.00		10,993.30		10,000.00	
Subtotal:		12,000.00	0.00	10,993.30	0.00	10,000.00	0.00
<b>45 SCHÜLERTRANSPORTE</b>							
453181	Transporte durch Dritte	44,000.00		34,870.70		40,000.00	
Subtotal:		44,000.00	0.00	34,870.70	0.00	40,000.00	0.00
<b>46 SCHÜLERVERPFLEGUNG UND BETREUUNG</b>							
463170	Verpflegung von Schülern	12,000.00		8,145.00		6,000.00	
464340	Schülerbeiträge an Mittagstisch		6,000.00		2,806.00		3,000.00
Subtotal:		12,000.00	6,000.00	8,145.00	2,806.00	6,000.00	3,000.00
<b>48 ÜBRIGE BETRIEBSKOSTEN</b>							
483180	Schülerunfall- und Haftpflichtversicherung	1,000.00		843.00		1,000.00	
483181	Div. Sachaufwand - Telefon/Internet	2,500.00		1,946.35		2,500.00	
484360	Rückerstattungen		0.00		44.80		0.00
Subtotal:		3,500.00	0.00	2,789.35	44.80	3,500.00	0.00
Total:		80,000.00	6,000.00	62,031.80	2,850.80	68,000.00	3,000.00



## VERWALTUNGSRECHNUNG

\*\*\*\*\*

### 5 SCHULANLAGEN

Konto: Text:	Voranschlag: 2009		Rechnung: 31.12.09		Voranschlag: 2010	
	Aufwand:	Ertrag:	Aufwand:	Ertrag:	Aufwand:	Ertrag:
<b>50 BETRIEB UND UNTERHALT SCHULANLAGEN</b>						
503010 Löhne & Zulagen Hauswarte	104,000.00		104,183.70		106,000.00	
503030 Sozialversicherung (Arbeitgeberbeiträge)	7,300.00		7,342.00		7,300.00	
503040 Personalversicherung (Arbeitgeberbeiträge)	9,000.00		11,299.80		9,000.00	
503050 Unfallversicherung (Arbeitgeberbeiträge)	1,400.00		1,323.40		1,400.00	
503090 Übriger Personalaufwand	500.00		123.65		500.00	
503110 Anschaffung Mobilien und Geräte	2,000.00		0.00		2,000.00	
503120 Wasserzins	1,500.00		1,668.45		1,500.00	
503121 Abwassergebühren	2,000.00		1,664.70		2,000.00	
503122 Strom	8,000.00		8,143.60		8,000.00	
503123 Heizöl - Gas	50,000.00		39,897.70		45,000.00	
503130 Reinigungsmaterial	1,000.00		1,235.65		1,000.00	
503140 Ordentlicher baulicher Unterhalt	25,000.00		21,256.95		25,000.00	
503141 Ausserordentlicher baulicher Unterhalt	0.00		0.00		0.00	
503150 Unterhalt Mobilien und Geräte	500.00		30.30		500.00	
503180 Gebäude- & Mobiliarversicherung	10,000.00		9,670.65		10,000.00	
504340 Energieverkäufe		35,000.00		27,290.20		25,000.00
504362 Rückerstattungen Sozialzulagen		4,000.00		4,000.00		4,000.00
<b>Subtotal:</b>	<b>222,200.00</b>	<b>39,000.00</b>	<b>207,840.55</b>	<b>31,290.20</b>	<b>219,200.00</b>	<b>29,000.00</b>
<b>51 BENÜTZUNGSENTSCHÄDIGUNGEN + MIETE</b>						
513161 Benützung Schwimmbad	24,000.00		25,585.00		24,000.00	
514270 Liegenschaftserträge		13,000.00		12,720.00		13,000.00
514340 Benützungsentuschädigungen von Privaten		1,000.00		905.00		1,000.00
<b>Subtotal:</b>	<b>24,000.00</b>	<b>14,000.00</b>	<b>25,585.00</b>	<b>13,625.00</b>	<b>24,000.00</b>	<b>14,000.00</b>
<b>Total:</b>	<b>246,200.00</b>	<b>53,000.00</b>	<b>233,425.55</b>	<b>44,915.20</b>	<b>243,200.00</b>	<b>43,000.00</b>

### 9 FINANZEN

Konto: Text:	Aufwand:	Ertrag:	Aufwand:	Ertrag:	Aufwand:	Ertrag:
<b>90 STEUERN</b>						
904450 Beitrag von polit. Gemeinde - Steuerbedarf		1,675,000.00		1,563,114.60		1,584,700.00
<b>Subtotal:</b>	<b>0.00</b>	<b>1,675,000.00</b>	<b>0.00</b>	<b>1,563,114.60</b>	<b>0.00</b>	<b>1,584,700.00</b>
<b>Uebertrag:</b>	<b>0.00</b>	<b>1,675,000.00</b>	<b>0.00</b>	<b>1,563,114.60</b>	<b>0.00</b>	<b>1,584,700.00</b>

## VERWALTUNGSRECHNUNG

\*\*\*\*\*

9 FINANZEN	Voranschlag: 2009		Rechnung: 31.12.09		Voranschlag: 2010	
	Aufwand:	Ertrag:	Aufwand:	Ertrag:	Aufwand:	Ertrag:
Konto: Text:						
Hertrag:	0.00	1,675,000.00	0.00	1,563,114.60	0.00	1,584,700.00
<b>91 SCHULGELDER</b>						
913520 Für Kindergartenschüler	0.00		0.00		0.00	
913521 Für Primarschüler	8,000.00		7,600.00		8,000.00	
913528 Für Sonderschüler	21,000.00		12,250.00		0.00	
914521 Für Primarschüler		0.00		7,600.00		5,000.00
Subtotal:	29,000.00	0.00	19,850.00	7,600.00	8,000.00	5,000.00
<b>94 LIEGENSCHAFTEN FINANZVERMÖGEN</b>						
943121 Abwassergebühren	400.00		415.15		400.00	
943123 Heizöl - Gas	2,500.00		1,240.75		2,500.00	
943140 Baulicher Unterhalt	10,000.00		8,967.00		10,000.00	
943180 Gebäudeversicherung - Grundsteuer	1,500.00		1,126.75		1,500.00	
943220 Passivzinsen für Darlehen	6,000.00		4,250.00		4,000.00	
943300 Abschreibung auf Finanzvermögen	0.00		0.00		0.00	
943820 Einlage in Vorfinanzierungen	0.00		0.00		0.00	
944230 Mietzinserträge		33,500.00		35,670.00		33,500.00
944231 Nebenkosten		1,800.00		1,417.65		1,800.00
Subtotal:	20,400.00	35,300.00	15,999.65	37,087.65	18,400.00	35,300.00
<b>95 ZINSEN</b>						
953210 Zinsen auf kurzfristige Schulden	1,000.00		317.25		900.00	
953220 Zinsen auf mittel- & langfristige Schulden	38,000.00		27,231.90		30,000.00	
954200 Zinsen von Kontokorrentguthaben		6,000.00		4,658.55		4,000.00
Subtotal:	39,000.00	6,000.00	27,549.15	4,658.55	30,900.00	4,000.00
<b>99 ABSCHREIBUNGEN VERWALTUNGSVERMÖGEN</b>						
993310 Ordentliche Abschreibung	97,000.00		96,650.00		89,000.00	
993330 Bilanzfehlbetrag Vorjahr	0.00		0.00		0.00	
Subtotal:	97,000.00	0.00	96,650.00	0.00	89,000.00	0.00
Total:	185,400.00	1,716,300.00	160,048.80	1,612,460.80	146,300.00	1,629,000.00

## VERWALTUNGSRECHNUNG

\*\*\*\*\*

ZUSAMMENZUG	Voranschlag: 2009		Rechnung: 31.12.09		Voranschlag: 2010	
	Aufwand:	Ertrag:	Aufwand:	Ertrag:	Aufwand:	Ertrag:
1 BÜRGERSCHAFT- BEHÖRDE- VERWALTUNG	161,300.00	26,300.00	121,728.75	3,885.90	145,300.00	15,000.00
2 UNTERRICHT KINDERGARTEN + VOLKSSCHULE	1,307,100.00	191,100.00	1,311,812.70	235,409.70	1,306,500.00	231,000.00
3 SCHULANLÄSSE / FREIZEITGESTALTUNG	14,700.00	2,000.00	12,634.80	2,160.00	13,700.00	2,000.00
4 GESUNDHEITSDIENST- DIV. BETRIEBSKOSTEN	80,000.00	6,000.00	62,031.80	2,850.80	68,000.00	3,000.00
5 SCHULANLAGEN	246,200.00	53,000.00	233,425.55	44,915.20	243,200.00	43,000.00
9 FINANZEN	185,400.00	1,716,300.00	160,048.80	1,612,460.80	146,300.00	1,629,000.00
<b>Zwischentotal:</b>	<b>1,994,700.00</b>	<b>1,994,700.00</b>	<b>1,901,682.40</b>	<b>1,901,682.40</b>	<b>1,923,000.00</b>	<b>1,923,000.00</b>
<b>Ertragsüberschuss Rechnung:</b>	<b>0.00</b>		<b>0.00</b>		<b>0.00</b>	
<b>Total:</b>	<b>1,994,700.00</b>	<b>1,994,700.00</b>	<b>1,901,682.40</b>	<b>1,901,682.40</b>	<b>1,923,000.00</b>	<b>1,923,000.00</b>



Lagerleben

Foto: Judith Schildknecht

**BESTANDESRECHNUNG**

\*\*\*\*\*

**1 AKTIVEN**

Konto: Text:	Stand: 01.01.09	Zuwachs:	Abgang:	Stand: 31.12.09
<b>100 FLÜSSIGE MITTEL</b>				
101002 Bank	148,036.60	1,883,966.80	1,897,427.50	134,575.90
Subtotal:	148,036.60	1,883,966.80	1,897,427.50	134,575.90
<b>101 GUTHABEN</b>				
101019 Verrechnungssteuer	241.25	143.00	241.30	142.95
1010199 Debitoren	7,281.90	248,264.05	253,575.95	1,970.00
Subtotal:	7,523.15	248,407.05	253,817.25	2,112.95
<b>102 ANLAGEN</b>				
101023 Liegenschaft Unterbach	170,000.00	0.00	0.00	170,000.00
101024 Wohnung Sportgebäude	22,400.00	0.00	0.00	22,400.00
Subtotal:	192,400.00	0.00	0.00	192,400.00
<b>108 TRANSITORISCHE AKTIVEN</b>				
101080 Transitorische Aktiven	44,032.60	30,510.45	44,032.60	30,510.45
Subtotal:	44,032.60	30,510.45	44,032.60	30,510.45
<b>110 SACHGÜTER</b>				
111101 Hardware	0.00	0.00	0.00	0.00
111103 Schulbauten und -anlagen	1,058,868.00	0.00	96,650.00	962,218.00
Subtotal:	1,058,868.00	0.00	96,650.00	962,218.00
<b>Total:</b>	<b>1,450,860.35</b>	<b>2,162,884.30</b>	<b>2,291,927.35</b>	<b>1,321,817.30</b>

**BESTANDESRECHNUNG**

\*\*\*\*\*

**2 PASSIVEN**

Konto: Text:	Stand: 01.01.09	Zuwachs:	Abgang:	Stand: 31.12.09
<b>200 LAUFENDE VERPFLICHTUNGEN</b>				
2020001 Beiträge Versicherte an Sozialversicherung	0.00	162,105.00	162,105.00	0.00
2020002 Beiträge Versicherte an Personalversicher.	0.00	148,307.80	148,307.80	0.00
2020003 Beiträge Versicherte an NBU	0.00	26,948.40	26,948.40	0.00
2020009 Kreditoren	0.00	27,723.90	0.00	27,723.90
<b>Subtotal:</b>	<b>0.00</b>	<b>365,085.10</b>	<b>337,361.20</b>	<b>27,723.90</b>
<b>201 KURZFRISTIGE SCHULDEN</b>				
202010 Bank - Kontokorrent	0.00	0.00	0.00	0.00
202011 Gemeinde - Kontokorrent	56,239.15	111,185.40	56,239.15	111,185.40
<b>Subtotal:</b>	<b>56,239.15</b>	<b>111,185.40</b>	<b>56,239.15</b>	<b>111,185.40</b>
<b>202 MITTEL- UND LANGFRISTIGE SCHULDEN</b>				
202022 Gemeinde - Darlehen	1,251,268.00	0.00	96,650.00	1,154,618.00
<b>Subtotal:</b>	<b>1,251,268.00</b>	<b>0.00</b>	<b>96,650.00</b>	<b>1,154,618.00</b>
<b>204 RÜCKSTELLUNGEN</b>				
202040 Rückstellungen EFH/Wohnung	26,630.00	0.00	0.00	26,630.00
<b>Subtotal:</b>	<b>26,630.00</b>	<b>0.00</b>	<b>0.00</b>	<b>26,630.00</b>
<b>208 TRANSITORISCHE PASSIVEN</b>				
202080 Trans. Passiven	116,723.20	29,383.90	144,447.10	1,660.00
<b>Subtotal:</b>	<b>116,723.20</b>	<b>29,383.90</b>	<b>144,447.10</b>	<b>1,660.00</b>
<b>Total:</b>	<b>1,450,860.35</b>	<b>505,654.40</b>	<b>634,697.45</b>	<b>1,321,817.30</b>

## INVESTITIONSRECHNUNG

\*\*\*\*\*

### 5 AUSGABEN

Konto: Text:

Voranschlag: 2009

Rechnung: 31.12.09

Voranschlag: 2010

Ausgaben: Einnahmen: Ausgaben: Einnahmen: Ausgaben: Einnahmen:

### 50 SCHULANLAGEN

505620 Anschlussbeitrag Holzschnitzelheizung

0.00

0.00

60,000.00

Subtotal:

0.00

0.00

0.00

0.00

60,000.00

0.00

Total:

0.00

0.00

0.00

0.00

60,000.00

0.00

### 6 EINNAHMEN

Konto: Text:

Ausgaben: Einnahmen: Ausgaben: Einnahmen: Ausgaben: Einnahmen:

### 69 AKTIVIERUNGEN

696900 Aktivierungen

0.00

0.00

60,000.00

Subtotal:

0.00

0.00

0.00

0.00

0.00

60,000.00

Total:

0.00

0.00

0.00

0.00

0.00

60,000.00

### ZUSAMMENZUG

Ausgaben: Einnahmen: Ausgaben: Einnahmen: Ausgaben: Einnahmen:

5 AUSGABEN

0.00

0.00

0.00

0.00

60,000.00

0.00

6 EINNAHMEN

0.00

0.00

0.00

0.00

0.00

60,000.00

Zwischentotal:

0.00

0.00

0.00

0.00

60,000.00

60,000.00

Abnahme Rechnung:

0.00

0.00

0.00

Total:

0.00

0.00

0.00

0.00

60,000.00

60,000.00

## Abschreibungsplan 2009/10

Objekte	Tilgungsperiode	Buchwert 01.01.2009	Investitionen 2009	Abschreibungen 2009	Buchwert 31.12.2009	Investitionen 2010	Abschreibungen 2010
<b>Verwaltungsvermögen</b>		<b>1'058'868.00</b>		<b>96'650.00</b>	<b>962'218.00</b>		<b>88'450.00</b>
Garderoben/Duschen	1990 - 2009	9'600.00		8'900.00	700.00		700.00
Aussengeräteraum	1992 - 2011	5'100.00		2'100.00	3'000.00		2'100.00
Schulbibliothek	1992 - 2011	10'000.00		3'200.00	6'800.00		3'200.00
Fenstersanierung	1995 - 2014	22'390.00		3'950.00	18'440.00		3'950.00
Heizungssanierung	1996 - 2011	7'000.00		2'500.00	4'500.00		2'500.00
Kindergartenausbau	1997 - 2021	553'700.00		42'500.00	511'200.00		42'500.00
Sanierung Sportgebäude	2002 - 2026	406'578.00		22'600.00	383'978.00		22'600.00
Sanierung Schulzimmer Sportgebäude	2003 - 2012	44'500.00		10'900.00	33'600.00		10'900.00
Anschluss Holzschnitzheizung	2011 - 2025					45'000.00	0.00
<b>Finanzvermögen</b>		<b>192'400.00</b>		<b>0.00</b>	<b>192'400.00</b>		<b>0.00</b>
EFH Unterbach		170'000.00		0.00	170'000.00	15'000.00	0.00
Wohnung Sportgebäude	2003 - 2012	22'400.00		0.00	22'400.00		0.00
<b>Total Abschreibungen</b>		<b>1'251'268.00</b>	<b>0.00</b>	<b>96'650.00</b>	<b>1'154'618.00</b>	<b>60'000.00</b>	<b>88'450.00</b>

Auf allen Gebäuden, Bauteilen usw. lasten Kredite in der Höhe des aktuellen Buchwertes.

Der Neuwert aller Liegenschaften der Primarschulgemeinde Amden beträgt gemäss GVA: Fr. 9'308'800; der Zeitwert: Fr. 7'925'000

## Steuerbedarf 2010

1. <b>Ausgaben</b>	
Voranschlag	Fr. 1'923'000
2. <b>Einnahmen</b>	
Voranschlag	<u>Fr. 338'300</u>
3. <b>Steuerbedarf 2010</b>	<b>Fr. 1'584'700</b>

## Stockwerkeigentümergeinschaft Sportgebäude - Erneuerungsfonds

Bestand per 01.01.2009	Fr. 2'470.75
Zinsertrag netto	Fr. 9.30
	<hr/>
Bestand per 31.12.2009	<u>Fr. 2'480.05</u>

## Musikschule Amden; Sparheft

Bestand per 01.01.2009	Fr. 4'260.80
Einnahmen aus Kollekte	Fr. 370.70
Zinsertrag netto	Fr. 16.10
	<hr/>
Bestand per 31.12.2009	<u>Fr. 4'647.60</u>



## Prüfungs- und Genehmigungsvermerk

Die Richtigkeit der Verwaltungs-  
und Bestandesrechnung 2009

bestätigt am: 22. Januar 2010

Die Schulkassierin:

Elsa Roth

Genehmigt durch den Schulrat

am: 27. Januar 2010

Die Präsidentin:

Margrit Angehrn

Die Ratsschreiberin:

Elsa Roth

Geprüft und richtig befunden durch  
die Geschäftsprüfungskommission

am: 08. Februar 2010

Die Revisoren:

Rolf Böni

Cornel Gmür

Sonja Gmür

Helena Thoma

Sabine Thoma

Genehmigt durch die Bürgerschaft

am: 29. März 2010

Die Versammlungsleiterin: Margrit Angehrn

Die Protokollführerin:

Elsa Roth

Die Stimmzähler:

# **Bericht der Geschäftsprüfungskommission der Primarschulgemeinde Amden**

## **Werte Stimmbürgerinnen und Stimmbürger**

Auftragsgemäss haben wir die Jahresrechnung 2009 geprüft und Einsicht in die Verwaltung genommen.

### **1. Amtsgeschäfte**

Die übersichtlich und sauber geführten Protokolle geben Aufschluss über die Beratungen und Beschlüsse des Primarschulrates.

### **2. Rechnungswesen**

Stichprobenweise haben wir die Buchhaltung geprüft. Dabei konnten wir die Vollständigkeit der Belege sowie die Übereinstimmung mit den getroffenen Buchungen feststellen. Die aufgeführten Bestände sind ausgewiesen.

Elsa Roth danken wir für Ihre pflichtbewusste Arbeit.

### **3. Anträge**

Wir stellen folgende Anträge:

1. Die Jahresrechnung 2009 sei zu genehmigen.
2. Dem Voranschlag und dem Finanzbedarf für das Jahr 2010 sei zuzustimmen.

Amden, 09. Februar 2010

**Die Geschäftsprüfungskommission:**

Rolf Böni  
Cornel Gmür  
Sonja Gmür  
Helena Thoma  
Sabine Thoma

## Amtsbericht 2009

Geschätzte Schulbürgerinnen und Schulbürger

Zusammen mit der Jahresrechnung 2009 und dem Budget 2010 orientieren wir Sie über die wichtigsten Geschäfte des vergangenen Jahres.

### Bürgerschaft, Behörde

An der Bürgerversammlung vom 30. März 2009 stimmten Sie der Rechnung 2008 sowie dem Budget 2009 zu.

Zur Behandlung der laufenden Geschäfte waren im vergangenen Jahr zwölf ordentliche Sitzungen des Schulrates erforderlich. Verschiedene Kommissionen trafen sich ebenfalls zu Sitzungen.

### Fusion der drei Schulgemeinden von Weesen und Amden

Das Projektteam Fusion der drei Schulgemeinden von Weesen und Amden hat im Herbst 2008 dem Departement des Innern den Vereinigungsvertrag vorgelegt. Der Vertrag wurde zurückgewiesen mit der Auflage, dass auch eine Lösung zur nachhaltigen überregionalen Zusammenarbeit der Oberstufe aufgezeigt werden müsse. Deshalb war im vergangenen Jahr vor allem der Oberstufenschulrat an der Arbeit und hat ein Konzept ausgearbeitet. Dieses Konzept beinhaltet einerseits die Zusammenführung der Sekundar- und der Realschule in Weesen, andererseits die Absichtserklärung mit einer regional benachbarten Schulgemeinde über eine nachhaltige Lösung für eine vertiefte Zusammenarbeit.

Nun sind die Primarschulräte Weesen und Amden ebenfalls wieder involviert. Das Projektteam bereinigt nun den bereits entworfenen Vereinigungsvertrag. Nach dessen Vorprüfung durch den Kanton werden wir Ihnen diesen zur Abstimmung unterbreiten. Anschliessend arbeitet der Konstituierungsrat die Gemeindeordnung für die neue Schulgemeinde aus. Wenn diese Abstimmung positiv verläuft, können die neuen Schulräte gewählt werden und die Gesamtschulgemeinde kann ihren Betrieb aufnehmen. .

### Personelles

**Mutterschaft** Zuberbühler Claudia, Lehrerin für die zweite Klasse und Schulleiterin

Claudia Zuberbühler wurde am 22. Oktober Mutter und hat deshalb 16 Wochen Mutterschaftsurlaub. Sie wird ihn mit einem unbezahlten Urlaub bis zu den Sommerferien verlängern. Die Arbeit als Schulleiterin hat sie Mitte Februar 2010 wieder aufgenommen. Der Primarschulrat gratuliert Claudia Zuberbühler ganz herzlich zu ihrem Andri.

**Eintritt** Stefanizzi Sara, Lehrerin für die zweite Klasse

Für Claudia Zuberbühler konnte der Schulrat Sara Stefanizzi aus Chur einstellen. Sara Stefanizzi beendete im Sommer 2009 das Lehrerseminar in Bern und hat

nach einer Stellvertretung in den Flumserbergen mit Freude unsere Zweitklässler übernommen. Wir heissen Sara Stefanizzi in unserer Schulgemeinde ganz herzlich willkommen.

### **Bildungsurlaub**

Cornelius Glaus arbeitet bereits seit 25 Jahren an der Primarschule Amden und hatte deshalb Anspruch auf seinen zweiten Bildungsurlaub. Er benutzte den Urlaub, um seine Französischkenntnisse zu vertiefen und sich im Thema Musik und Gesang weiterzubilden. Die Stellvertretung ist durch Margrit Tschirky-Grünenfelder, eine ehemalige Ammler Lehrerin, kompetent gewährleistet worden.

## **Schule**

### **Fördermassnahmen**

Der Logopädische Dienst Linthgebiet ist für die Sprachtherapie in den einzelnen Gemeinden zuständig. Für unsere Schulgemeinde ist Ursula Baumann zugeteilt. Sie unterrichtet im Moment acht Lektionen Logopädie.

Deutsch für Fremdsprachige benötigten drei Kinder, Legasthenie- resp. Diskalkulie-therapie fünf Schüler. Die Stunden der integrativen Schulungsform werden von verschiedenen Schülern besucht. Sie werden im Gruppenunterricht oder in der Klasse von der heilpädagogischen Förderlehrkraft unterstützt und gefördert.

Die Anzahl Lektionen für Fördermassnahmen ist aufgrund der Schülerzahlen festgelegt und wird vom Bildungsdepartement überwacht. Das bedeutet, dass mit der Abnahme der Schülerzahlen weniger Lektionen erteilt werden dürfen. Der Schulpsychologische Dienst klärt die Kinder ab und schlägt die nötigen Massnahmen vor. Leider reicht der Pool für die Förderstunden nicht immer, um alle beantragten Stunden auch erteilen zu können. Deshalb ist es möglich, dass Kinder auf eine Warteliste gesetzt und erst zu einem späteren Zeitpunkt unterstützt werden können.

### **Tagesstrukturen**

Bis letzten Herbst besuchten fünf Kinder mehr oder weniger regelmässig den Mittagstisch. Seither ist kein Bedarf mehr dafür. Der Schulrat dankt den Betreuerinnen und dem Altersheimteam ganz herzlich für die liebevolle Aufnahme und Begleitung sowie für die feinen Mittagessen. Das Angebot des Mittagstisches besteht weiterhin, das Schulsekretariat gibt gerne nähere Auskünfte.

Die Blockzeitenregelung hat sich zum grössten Teil eingespielt. Im Kindergarten wurden mit einer flexibleren Anfangszeit am Morgen kleinere Anpassungen gemacht. Die Kindergärtler haben nun eine Einlaufzeit bis 8.00 Uhr. Die Kinder vom Hinterberg und die Buskinder haben damit die Möglichkeit, den Weg zusammen mit den Schulkindern zurückzulegen.

Mit viel Aufwand ist die Blockzeitenregelung beim kurzfristigen Ausfall einer Lehrperson verbunden. Da muss innert kürzester Zeit eine Aushilfe gefunden werden, damit die Schüler bei Schulbeginn betreut sind.

## Schülerzahlen im Schuljahr 2009/10

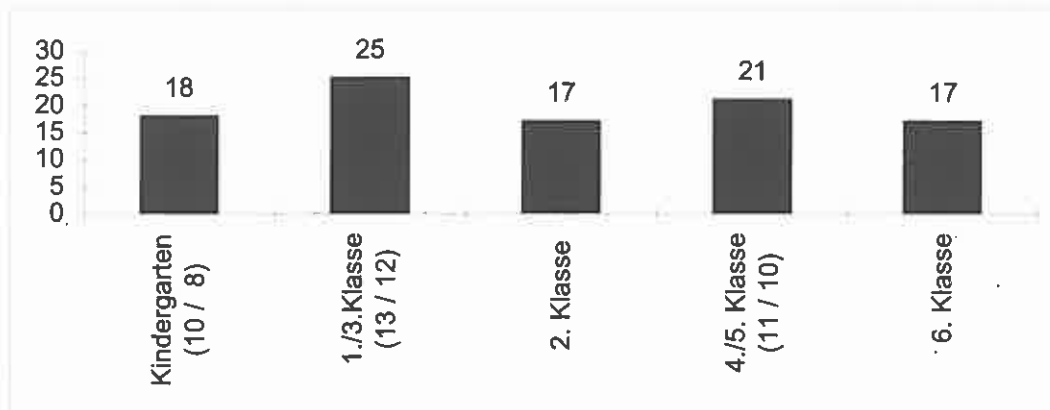

Im Schuljahr 2009/10 besuchen 80 Schüler die 1. bis 6. Klasse und 18 Schüler den Kindergarten. Aufgrund der Schülerzahlen konnten eine Kindergartenklasse und vier Schulklassen gebildet werden. Die erste und dritte Klasse wurden teilweise zusammengelegt. Das bedeutet, dass die beiden Klassen in den Hauptfächern Mathematik und Deutsch mehrheitlich getrennt unterrichtet werden, die restlichen Fächer jedoch zusammen besuchen. Die vierte und fünfte Klasse wird als Doppelklasse geführt.

Die Prognosen zeigen, dass die Primarschule voraussichtlich auch die nächsten drei Schuljahre mit vier Schulklassen geführt werden kann. Die Vorgaben des Kantons regeln die Anzahl Lektionen, die in Halbklassen unterrichtet werden dürfen. Diese Differenzierungslektionen richten sich nach der Klassengrösse.

Im nächsten Schuljahr werden erfreulich viele Kinder den kleinen Kindergarten besuchen. Dies wird voraussichtlich eine vermehrte Differenzierung der Kindergartengruppe erfordern.

## Prognose Eintritt Kindergarten

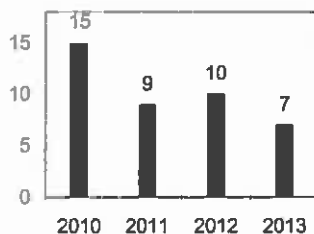

Der Primarschulrat verfolgt jedes Jahr mit Interesse die Geburtenzahlen in Amden und gratuliert allen Eltern zu ihrem Nachwuchs..

## Personal / Klassenbildung im Schuljahr 2009/10

Hilpertshauser Lydia	Kindergarten
Gmür Andrea	1./3. Klasse
Zuberbühler Claudia	2. Klasse, Schulleitung
Stefanizzi Sara	Stellvertretung für die 2. Klasse
Glaus Cornelius	4./5. Doppelklasse
Tschirky Margrit	Stellvertretung für die 4./5. Klasse
Koller Rahel	6. Klasse
Riederer Therese	Teamteaching, Sonderpädagogik, Teilpensum
Thoma Marianne	Heilpädagogische Förderlehrkraft
Jud Karin	Heilp. Förderlehrkraft, Teilpensum
Goldiger Angela	Handarbeit / Werken, Teilpensum
Schildknecht Judith	Handarbeit / Werken, Teilpensum
Wegmüller Katharina	Musikalischer Grundkurs

## Musikschule

Das Erlernen eines Instruments erfreut sich nach wie vor grosser Beliebtheit. Musik machen bringt für die Schüler einen willkommenen Ausgleich zum manchmal stressigen Schulalltag. Seit dem Schuljahr 2008/09 ist die musikalische Grundausbildung im Lehrplan des zweiten Kindergartenjahres und der ersten Klasse verankert. Danach kann mit dem Instrumentalunterricht begonnen werden. Das Angebot dafür ist vielfältig, gegenwärtig werden mehr als zehn verschiedene Instrumente unterrichtet.

Dass dies möglich ist, ist nicht selbstverständlich und ein grosser Verdienst unseres Musikschulleiters Cornelius Glaus. Ihm gebührt ein ganz grosses Dankeschön. Ebenfalls danken wir allen Musiklehrkräften ganz herzlich für ihren grossen Einsatz.

## Dank

Schule funktioniert nur, wenn alle zusammen am selben Strick in dieselbe Richtung ziehen. Allen Lehrerinnen und Lehrern, sowie allen Therapeutinnen danke ich ganz besonders für ihre tägliche Arbeit zum Wohle unserer Schülerinnen und Schülern. Ebenso danke ich dem Abwartspersonal für die Pflege der Schulanlagen. Ihnen, liebe Eltern, danke ich ganz herzlich für Ihre konstruktive Mitarbeit. Das Motivieren und Unterstützen Ihrer Kinder ist ebenfalls ein grosser und wichtiger Beitrag zu einer guten Schule.

Ein grosser Dank gehört auch meinen Schulratskolleginnen und Schulratskollegen, sowie der Ratsschreiberin. Danke für Euer grosses Engagement.

Allen, die sich in irgendeiner Weise für unsere Schülerinnen und Schüler einsetzen, danke ich ganz herzlich für ihr Mitdenken und ihre Mitarbeit.

Die Präsidentin  
Margrit Angehrn

## Jahresbericht der Schulleitung

Wahrscheinlich haben Sie auch schon gemerkt, dass die Schüler längst nicht mehr von bloss einer oder zwei Lehrkräften unterrichtet werden. Eventuell wissen Sie auch gar nicht so genau, wer wann bei welcher Lehrperson was gelehrt bekommt? „Juhui, die Lehrerin ist krank!“ wird kaum mehr zu hören sein. Es sei denn, die eilends herbeigezauberte Stellvertretung gefalle den Schülern viel besser.

Ja, die Reformen der letzten Jahre haben den Schulunterricht ziemlich verändert: Erweiterte Blockzeiten und mehr Unterricht für die Kleinsten, neue Fächer wie Englisch, Teamteaching und musikalischer Grundkurs lassen sich nicht mehr nur durch die Klassenlehrperson abdecken. Der organisatorische Aufwand für die Lehrkräfte hat zugenommen, die Stundenplanung wird immer komplizierter. Der nun bereits zur Gewohnheit gewordene Englischunterricht und der musikalische Grundkurs sorgen bei den Schülern und Schülerinnen mehrheitlich für Begeisterung, dafür muss sich wohl so mancher Knirps auf dem Weg zum Kindergarten noch den Schlaf aus den Augen reiben.

Nichts desto trotz bleibt auch manches beim Alten: Das Jahr 2009 verwöhnte uns gleich zu Anfang mit prächtigem Winterwetter, so dass wir einige tolle Nachmittage auf der Skipiste verbringen konnten. So waren dann auch alle fit für das alljährliche Schülerrennen, welches dank dem Einsatz vieler Helfer zu einem gelungen Anlass wurde.

Auch die Schulreisen und das Lager der Mittelstufe durften nicht fehlen. Die Kindergärtler machten den Anfang und packten wie jedes Jahr ihre Rucksäcke für eine kleine Reise. Dieses Jahr fuhren sie im Mai an den Obersee, wo gewandert gebrätelt und gespielt wurde.

Die Mittelstufe verbrachte im September eine tolle Lagerwoche im abgelegenen Mont Dedos. Die Tage vergingen bei den vielen sportlichen Aktivitäten wie im Flug: Ein Ausflug nach Moutier, ein Postenlauf, ein Spielturnier sowie einige Wanderungen standen auf dem Programm. Beim Lotto, Disco- oder Filmabend wurde das Beisammensein genossen. Und dank Lisbeth Bischofberger und Judith Schildknecht wurde auch für das leibliche Wohl wieder prächtig gesorgt.

Während die Mittelstufe im Lager weilte, wurde der Unterricht für die dagebliebenen Kindergärtler, Schülerinnen und Schüler umgekrempelt und eine Projektwoche zum Thema Spiel und Spass durchgeführt. Die Kinder konnten sich im Unihockey, beim Tennisspielen und auf der Schnitzeljagd sportlich betätigen. Theater wurde gespielt und gebastelt, sowie der Pausenplatz farblich aufgefrischt. Petrus war uns die ganze Woche wohlgesonnen und so konnten auch noch die Schüler ihre Rucksäcke für die Schulreisen packen.

Viele weitere tolle Schulanlässe lasse ich hier unerwähnt. Aber ich möchte es nicht missen, dem Lehrerteam für den grossen Einsatz bei den alltäglichen und den aussergewöhnlichen Schulstunden zu danken. Auch den Eltern und dem Schulrat gebührt ein Dankeschön für die Unterstützung und die gute Zusammenarbeit.

Claudia Zuberbühler

# Primarschulgemeinde Amden

## Ferienplan 2010/2011

Schulbeginn	Montag, 9. August 2010		
	erster Ferientag	letzter Ferientag	Ferienwochen
Herbstferien *)	Sa, 25.09.2010	So, 17.10.2010	3
Weihnachtsferien	Fr, 24.12.2010	So, 02.01.2011	1
Winterferien	Sa, 29.01.2011	So, 06.02.2011	1
Frühlingsferien *)	Sa, 09.04.2011	Mo, 25.04.2011	2
Sommerferien *)	Sa, 09.07.2011	So, 14.08.2011	5

### Schulfreie Tage (ausser den gesetzlichen Feiertagen)

Anspruch gem. Art. 19 der Verordnung über den Volksschulunterricht: 6 Halbtage

Anlass	Datum	Halbtage
Schmutziger Donnerstag	03.03.2011	1
Fasnachtsmontag	07.03.2011	2
Mittwoch vor Auffahrt	01.06.2011	1
Auffahrtswochenende	03.06.2011	2
<b>Total</b>		<b>6</b>

### Freie Halbtage

Nach Art. 96 des Volksschulgesetzes kann das Kind an höchstens zwei Halbtagen je Schuljahr durch schriftliche Mitteilung an den Lehrer vom Unterricht befreit werden. Die Mitteilung muss mindestens zwei Tage vor dem gewünschten Termin bei der Lehrperson sein.

### Ferienverlängerung

Ferienverlängerungen werden durch die Primarschule nur in Ausnahmefällen genehmigt. Zuwiderhandlungen werden mit einer Ordnungsbusse geahndet, die gemäss Art. 97 des Volksschulgesetzes mindestens Fr. 200.— pro Halbtag und Kind betragen muss. Sollte ein Kind bei Ferienbeginn oder -ende krank sein, muss die Lehrkraft sofort informiert und allenfalls ein Arztzeugnis abgeben werden.

PRIMARSCHULRAT AMDEN

\*) = Herbst-, Frühlings- und Sommerferien einheitlich im ganzen Kanton gemäss Beschluss des Erziehungsrates vom 19. Januar 2005

Ferienpläne für die nächsten Jahre unter [www.sg.ch](http://www.sg.ch)